

Nr. 4300 / 09.05.2017

REPARTIZAT PENTRU AVIZARE LA COMISIA: 1, 3

Proiect de hotărâre
din 03.05.2017
privind aderarea Orașului Ghimbav la
Societatea Națională de Crucea Roșie din România filiala Brașov

Hârdea Drăgan Larisa și Parascan Mihai Marius – consilieri locali în cadrul Consiliului Local al Orașului Ghimbav

Având în vedere prevederile Legii nr. 139/1995 – Legea Societății Naționale de Crucea Roșie din România, cu modificările și completările ulterioare, art. 12 din Statutul Societății Naționale de Crucea Roșie din România Filiala Brașov,

Văzând prevederile art. 17, art. 36, alin. 1, alin. 2 lit. ^{de} e), alin. 6, lit. a), pct. 2, 3 și 8, alin. 7, lit. ^a c) din Legea nr. 215/2001, cu modificările și completările ulterioare, referatul întocmit în cauză,

În temeiul art. 45, alin. 1 din Legea nr. 215/2001 privind administrația publică locală

Hotărâște

Art. 1. Se aprobă aderarea Orașului Ghimbav prin Consiliul Local Ghimbav la Societatea Națională de Crucea Roșie din România Filiala Brașov, urmând a dobândi calitatea de membru al Societății Naționale de Crucea Roșie din România Filiala Brașov.

Art. 2. Obligațiile financiare rezultate din aderarea prevăzută la art. 1 se suportă din bugetul local și va fi în cuantum de 3.500 lei/an.

Art. 3. Se mandatează Primarul Orașului să reprezinte localitatea Ghimbav în cadrul Societății Naționale de Crucea Roșie din România Brașov Filiala Brașov.

Art. 4. Se aprobă Convenția de colaborare dintre Orașul Ghimbav prin Consiliul Local Ghimbav și Societatea Națională de Crucea Roșie din România Filiala Brașov, conform anexei parte integrantă din prezenta hotărâre.

Art. 5. Cu ducerea la îndeplinire a prezentei hotărâri se însărcinează Primarul localității Ghimbav.

Contrasemnează secretar
Szinatovici Dan



Inițiatori
Hârdea Drăgan Larisa
Parascan Mihai Marius

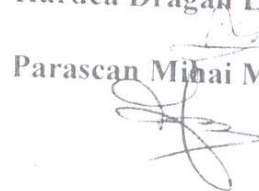

CONVENȚIE DE COLABORARE

Preambul

Societatea Națională de Cruce Roșie din România, fondată la 4 iulie 1876, este persoană juridică de drept public, autonomă, neguvernamentală, apolitică și fără scop patrimonial, cu existență nelimitată. Face parte din Mișcarea Internațională de Cruce Roșie și Semilună Roșie.

Misiunea umanitară fundamentală a Crucii Roșii este de a preveni și alina suferința umană, protejarea vieții și sănătății, asigurarea respectării ființei umane, în mod imparțial, fără nici o discriminare de naționalitate, rasă, sex, religie, clasă socială și opțiune politică.

Pentru îndeplinirea misiunii sale umanitare Crucea Roșie are următoarele sarcini:

- să-și pregătească baza materială și personalul voluntar pentru a putea interveni în caz de dezastre sau conflict armat în favoarea celor aflați în suferință;
- să contribuie la îmbunătățirea stării de sănătate și prevenirea îmbolnăvirilor, prin programe de educație pentru sănătate și promovarea unui mod de viață sănătos;
- să organizeze servicii și să desfășoare acțiuni de ajutorare a persoanelor cele mai defavorizate.

Misiunea umanitară a Crucii Roșii se realizează în principal cu sprijinul voluntar, material și financiar al populației, persoane fizice și juridice – membri activi și susținători.

În temeiul prevederilor Art.11 lit."i" din Legea nr. 139/1995, privind funcționarea Societății Naționale de Cruce Roșie din România, cu modificările și completările ulterioare;

Având în vedere dorința de implicare socială și acceptul de a sprijini financiar programele umanitare ale Crucii Roșii, se încheie prezenta:

CONVENȚIE

I. PĂRȚILE CONVENȚIEI:

1. Municipiul/Orașul/Comuna prin Consiliul Local
..... cu sediul în
CUIreprezentată prin:
Primar.....
Secretar.....
2. Societatea Națională de Cruce Roșie din România, filiala Brașov cu sediul în Brașov, str. Mureșenilor, nr.5, CIF 4384176, reprezentată de director Raluca Cătălina Buzea.

II. OBIECTUL CONVENȚIEI:

Asigurarea sprijinului financiar necesar Societății Naționale de Cruce Roșie din România, filiala Brașov pentru implementarea programelor umanitare specifice, devenind, în calitate de autoritate publică, **membru susținător** al Crucii Roșii.

III. OBLIGAȚIILE PĂRȚILOR:

1. Municipiul/Orașul/Comuna prin Consiliul Local al se angajează:

- Să sprijine financiar activitățile Crucii Roșii Brașov cu suma stabilită în Ordinul de Consiliu Local, conform plafonului de contribuție;
- Pe baza hotărârii Consiliului Local să vireze anual contribuția de membru susținător în contul RO34BRDE080SV05845440800, deschis la BRD Ag. Mureșenilor.

2. Societatea Națională de Cruce Roșie din România, filiala Brașov se obligă:

- Să promoveze colaborarea cu Consiliul Local și Primăria, ca membri susținători ai Crucii Roșii Române Filiala Brașov;
- Să intervină în caz de calamități/dezastre în ajutorarea persoanelor afectate cu apă și alimente de primă necesitate, pături, saci de dormit, îmbrăcăminte, încălțăminte, articole de igienă și alte materiale;
- Să sprijine autoritatea locală în instruirea personalului pentru acordarea primului ajutor, necesar intervenției în caz de accident sau dezastre (Codul Muncii art. 177/al. 3);
- Să organizeze cursuri de prim ajutor pentru Serviciul Voluntar pentru Situații de Urgență din cadrul Primăriei.

IV. PREVEDERI GENERALE:

Prezenta **CONVENȚIE**, încheiată în două exemplare între Municipiul/Orașul/Comuna prin Consiliul Local și Societatea Națională de Cruce Roșie din România, filiala Brașov constituie baza de colaborare și punere în practică a celor asumate. Pentru derularea în bune condiții a prezentei convenții, părțile se vor întruni ori de câte ori este necesar.

Prezenta convenție este valabilă pe o perioadă nedeterminată.

Încheiată azi, _____

CONSILIUL LOCAL

Primar _____

Secretar _____

SOCIETATEA NAȚIONALĂ DE CRUCE ROȘIE
DIN ROMÂNIA
FILIALA BRAȘOV

Director,
Raluca Cătălina Buzea





SOCIETATEA NAȚIONALĂ DE CRUCE ROȘIE DIN ROMÂNIA
FILIALA Brașov

Str. Mureșenilor nr.5, Brașov, cod fiscal 4384176, Tel:0268/475913, Fax: 0268/475913
Adresa e-mail: crucearosie.brasov@gmail.com
Cont în lei: RO34BRDE080SV05845440800 BRD-AG.Mureșenilor

*„Astăzi noi suntem Crucea Roșie! Împreună scriem istorie – istoria Românilor și a unei lumi mai bune.
Fii solidar, fii Crucea Roșie!”*

Nr.213 din 27.04.2017

Către,
Consiliul Local al Orașului Ghimbav

Societatea Națională de Cruce Roșie din România, fondată la 4 iulie 1876, este persoană juridică de drept public, autonomă, neguvernamentală, apolitică și fără scop patrimonial, cu existență nelimitată. Face parte din Mișcarea Internațională de Cruce Roșie și Semilună Roșie.

Crucea Roșie Română Filiala Brașov, prin acțiunea și experiența de zeci de ani în domeniul operațiunilor de asistență socială și umanitară **este alături de autoritățile publice locale**. Mai mult, se adaptează schimbărilor și noilor provocări din cadrul societății pentru a putea sprijini comunitățile să facă față situațiilor de criză și suferinței umane.

Activitatea Crucii Roșii Române, filiala Brașov cuprinde *programe de pregătire și intervenție în caz de dezastre, programe de educație pentru sănătate și programe umanitare*. Toate aceste activități sunt condiționate de **sprijinul voluntar, material și financiar al populației, persoane fizice și juridice – membri activi și susținători**.

În cadrul Statutului Societății Naționale de Cruce Roșie din România la art.12 sunt stipulate „Categoriile de membri ai Crucii Roșii: membru activ, membru susținător și membru de onoare.

- **membru activ** poate fi orice persoană care cunoaște și dorește să acționeze în conformitate cu Statutul Filialei, cu Principiile Fundamentale; este înregistrat în una din structurile Filialei și plătește cotizație;
- **membru susținător** este orice persoană fizică sau juridică, care contribuie la sprijinirea financiară sau materială a Filialei;
- **membru de onoare** este persoana investită cu acest titlu de către Consiliul Național, la propunerea Comitetului Filialei.”

În dorința extinderii și profesionalizării activităților noastre **vă propunem să deveniți, în calitate de autoritate publică, membru susținător al Crucii Roșii Brașov**, cu o contribuție anuală de **3.500 lei** (sumă stabilită în funcție de numărul de locuitori prin Decizia nr. 7 a Comitetului de Direcție a SNCRR).

Sprijinul dumneavoastră se poate concretiza printr-un **act decizional local (HCL)**, care va conduce la întărirea bilaterală a capacității operaționale și de intervenție în comunitate, cu cele mai bune rezultate.

Totodată trebuie menționat faptul că **sumele venite din partea membrilor susținători se vor reîntoarce în comunitate în baza unui plan local de acțiune** menit să asigure acoperirea nevoilor comunității pe următoarele domenii:

- Pregătirea populației și intervenția în caz de dezastre, desfășurată cu sprijinul detașamentului de intervenție din cadrul Filialei noastre;
- Asistența și suportul persoanelor vulnerabile din comunitate prin programe umanitare de amploare dezvoltate la nivelul județului Brașov – Banca de Alimente, tichete sociale etc.;
- Programe de educație pentru sănătate și prim ajutor în școli, grădinițe și nu numai, de promovare a unui stil de viață sănătos și formarea deprinderilor de igienă personală;
- Organizarea de cursuri de prim ajutor pentru serviciile voluntare pentru situații de urgență din cadrul Primăriilor și a angajaților Primăriei;
- Organizarea de cursuri de prim ajutor pentru cadrele didactice, cu acordarea de credite profesionale;
- Organizarea de cursuri de formare profesională pentru asistenți personali ai persoanelor cu handicap, aflați în evidența autorității locale;
- Organizarea de cursuri de igienă pentru cantinele și serviciile de curățenie din subordinea autorității locale;
- Servicii de acordare a primului ajutor premedical la diverse evenimente, competiții sportive și manifestări.

Calitatea de membru susținător va fi făcută publică cu acordul persoanei fizice sau juridice în cauză, la toate evenimentele și activitățile filialei, precum și pagina web a Crucii Roșii Brașov.

Totodată, trebuie menționat faptul că **membrii susținători vor primi anual un raport de activitate și o planificare a activităților viitoare**, fiind luate în considerație eventuale propuneri ale acestora.

Vă prezentăm alăturat *Raportul de activitate al Crucii Roșii Brașov pe anul 2016 și Proiectul de activități pentru anul 2017*.

În speranța unei bune colaborări vă transmitem alăturat și un model de Hotărâre de Consiliu Local privind aderarea ca membru susținător al Societatea Națională de Cruce Roșie - Filiala Brașov, a morășului pe care cu onoare îl reprezentați.

Cu deosebit respect,

Director

Raluca Gătălina Buzea





PROGRAME ȘI ACTIVITĂȚI planificate pentru anul 2017

Misiunea umanitară fundamentală a Crucii Roșii este de a preveni și alina suferința umană, de a proteja viața și sănătatea, de a asigura respectarea ființei umane, în mod imparțial, fără nici o discriminare de naționalitate, rasă, sex, religie, clasă socială și opțiune politică.

Pentru îndeplinirea misiunii sale umanitare, în anul 2017, Crucea Roșie Brașov și-a stabilit următoarele **direcții de acțiune**:

I. Pregătirea și motivarea voluntarilor

Activități de pregătire și formare

- Stagiul de pregătire pentru primul ajutor seniori (26-29 ianuarie)
- Stagiul de pregătire pentru primul ajutor camarazi (17-19 martie)
- Stagiul de pregătire a detașamentului de intervenție (logistic și PA) – mai-iunie
- Pregătirea în domeniul acordării primului ajutor a echipei de PA a detașamentului de intervenție și participarea la competiția națională (ian – august)
- Pregătirea pentru acordarea primului ajutor a echipei logistice a detașamentului de intervenție (martie – mai)
- Pregătirea voluntarilor pe DIU, module de EPS, public speaking (ian – iunie)
- Exerciții de intervenție în caz de dezastre, în colaborare cu ISU

Activități de motivare și socializare

- Schimb de experiență – Roma (8-13 martie), Cluj, Bacău
- Treasure hunt - Brașov (5 martie)
- Ateliere specifice CRR pentru voluntari – 4 iulie
- Ziua familie – 15 mai

II. Proiecte și campanii de educație pentru sănătate

- Proiectul Educație pentru sănătate
 - modulele de igienă personală și igienă dentară clasele I- IV (ian- martie și sept - dec)
 - modulul de nutriție clasele V-VIII (martie – iunie)
- Concursul Sanitarii Pricepuți
 - Pregătire echipaje (martie – mai)
 - Concurs județean (mai)
 - Concurs național (iulie)
- Campanie TBC – 24 Martie – stradală și la spitalul de Penumo
- Campanie stradală – 31 Mai Ziua mondială fără fumat
- Campanie donare de sânge – 14 iunie – stradală
- Campanie antidrog - 26 iunie

III. Programe și activități pentru sprijinirea comunității

- Programul „Banca de alimente” în colaborare cu Carrefour și Mega Image



- Campanii de promovare în magazine
- Campanii de colectare și distribuire de alimente
- Proiectul „Frați mai mari și frați mai mici” în colaborare cu DGASPC
 - Activități în centrul de la Târlungeni (martie – aprilie)
 - Activități în afara Centrului (aprilie)
- Proiectul „Academia Seniorilor” în colaborare cu DSS
 - Cursuri de prim ajutor pentru persoanele vârstnice din Centrul de Zi
- Proiectul „Masa caldă” în colaborare cu Fundația Transilvania Expres
 - Asigurare puncte de prim ajutor și voluntari pentru servire și debarasare (aprilie, decembrie)
- Puncte de prim ajutor în caz de caniculă sau alte fenomene extreme, în colaborare cu ISU Brașov

IV. Activități de strângere de fonduri și pentru promovarea activităților SNCRR

Pentru strângerea de fonduri

- Colectarea formularelor de 2% din impozitul pe venit sau 20% pentru firme
- Puncte de prim ajutor la evenimente, dintre care: Târgul de carte (30 martie – 2 aprilie), Maratonul Brașovului (22 – 23 martie), C’art Fest (iuliet)
- Bal de caritate (nov- dec)

Pentru promovarea SNCRR

- Ateliere tematice – 1 iunie
- Activitate stradală – 4 iulie Ziua SNCRR
- Activitate stradală – 8 mai Ziua Internațională a CRR

V. Dezvoltarea serviciilor socio-medice și promovarea programelor de formare profesională

- Autorizare și acreditare ca furnizor de servicii sociale pentru grupuri defavorizate (bătrâni, copii din familii nevoiașe)
- Autorizarea pentru furnizor de îngrijiri medicale la domiciliu
- Depunere proiect pe POCU – pentru serviciu de îngrijiri la domiciliu
- Participarea la târguri ale furnizorilor de formare profesională
- Participarea la târgurile din domeniul HoReCa pentru realizare contacte
- Depunere proiect pe POCA – în cluster pentru formare și modificare politici publice în domeniul economie sociale

Director
Raluca Cătălina Buză





RAPORTUL ANUAL DE ACTIVITATE 2016

Misiunea umanitară fundamentală a Crucii Roșii este de a preveni și alina suferința umană, de a proteja viața și sănătatea, de a asigura respectarea ființei umane, în mod imparțial, fără nici o discriminare de naționalitate, rasă, sex, religie, clasă socială și opțiune politică.

Pentru îndeplinirea misiunii sale umanitare Crucea Roșie Brașov a desfășurat următoarele activități/ programe în anul 2016:

I. Pregătirea și intervenția în caz de dezastre

Obiectivul principal, în acest domeniu, al SNCRR filiala Brașov a fost creșterea numărului de voluntari și pregătirea acestora pentru a putea interveni eficient în caz de dezastre sau conflict armat, în favoarea celor aflați în suferință.

Activități:

1. Crearea **echipei de logistică** din cadrul detașamentului de intervenție în caz de dezastre. Au fost recrutate și instruite 13 persoane pentru: asigurarea bazei materiale și a întregului suport logistic necesar pentru realizarea propriilor activități de intervenție în situații de urgență; întreținerea tehnicii și materialelor din dotare; asigurarea completării stocurilor pentru intervenție.

2. Crearea **echipei de asistență psihologică** formată din 17 persoane cu atribuții în acordarea asistenței psihologice în situații de urgență.

Echipa de asistență psihologică a intervenit și a acordat asistență psihologică victimelor tragicului accident care a avut loc în data de 17 iunie în Perșani - Brașov, când au decedat 4 adulți și au fost răniți 26 de copii. 13 psihologi voluntari ai Crucii Roșii Brașov au asigurat pe toată perioada spitalizării, consiliere psihologică victimelor accidentului și familiilor acestora.

3. Crearea **echipei de Prim ajutor premedical** formată din 9 persoane (3 cadre medicale și 6 voluntari) cu următoarele atribuții: acordarea primului ajutor pre medical persoanelor afectate; participarea la instalarea și deservirea punctelor de primire, evacuare și triaj a răniților în zonele afectate; participarea la evacuarea răniților din zonele afectate; participarea la deservirea punctelor de prim ajutor medical din taberele de evacuare.

4. Pentru **pregătirea detașamentelor de intervenție în caz de dezastre** au fost organizate două întâlniri de instruire și **2 exerciții în parteneriat cu ISU BRAȘOV** și serviciile specializate în cazuri de urgență din municipiu.

- În data de 29.09.2016, la Cetatea Rânov exercițiu de intervenție în caz de cutremur. S-a declanșat codul galben de intervenție iar echipa de Prim Ajutor a detașamentului de intervenție în caz de urgență formată din 7 voluntari a intervenit pentru acordarea primului ajutor, victimelor prinse sub dărâmături și a celor care au suferit leziuni în urma cutremurului.

- În data de 22.11.2016, la Centrul Comercial Coresi Shopping Resort a fost declanșat codul roșu de intervenție pentru un exercițiu privind gestionarea unei situații de urgență generată de un incendiu într-o sala de cinema. Crucea Roșie Filiala Brașov a participat



cu echipa de Prim Ajutor a Detașamentului de Intervenție în caz de urgență formată din 7 voluntari care au intervenit pentru acordarea primului ajutor victimelor și asigurarea triajului.

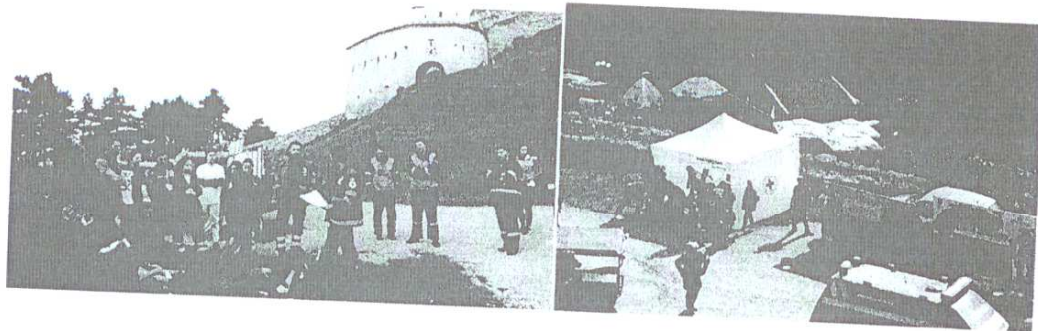

5. Detașamentul de Prim Ajutor a participat la Competiția națională a echipelor de prim ajutor din cadrul detașamentelor SNCRP de intervenție în situații de dezastre, Etapa Națională 2016, care a avut loc în perioada 11.08.2016 – 14.08.2016 la Poiana Pinului. Detașamentul nostru a ocupat locul 6 din 18 filiale participante la concurs.



6. Pentru pregătirea populației au fost derulate două campanii de informare prin intermediul mai multor ateliere tematice.

- În data de 04.07.2016, în Piața Sfântului, voluntarii CRR au arătat comunității brașovene cum trebuie acționat în anumite situații, ce pași trebuie urmați pentru a putea ajuta o persoană în nevoie precum și informații legate de dezastrele naturale la



- care pot fi expuși și cum să se pregătească în acest sens. La activitate au participat 30 de voluntari.
- În data de 22.07.2016 în incinta Centrului Comercial Coresi Shopping Resort, brașoveni au fost învățați cum să procedeze în situații dificile sau cum pot acorda primul-ajutor în caz de urgență.

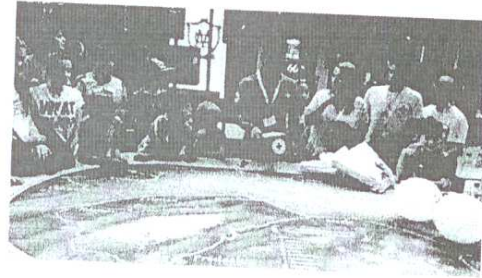

7. În data de 15.10.2016, cu ocazia **Zilei de Prevenire a Dezastrelor**, voluntarii noștri au susținut un număr de simulări de dezastre și demonstrații de intervenții, în Piața Sfatului, cu scopul de a arăta publicului modul corect în care o persoană trebuie să acționeze în caz de urgență. Simulările au cuprins un accident rutier și unul casnic, iar echipa de prim ajutor a avut ocazia de a-și demonstra abilitățile de acordare a primului ajutor. La această activitate a participat echipa de prim ajutor a Detașamentului de Intervenție în caz de urgență format din 7 voluntari și 10 voluntari au participat ca victime la acest exercițiu.

II. Programe de educație pentru sănătate și promovarea unui mod de viață sănătos

1. Proiectul "Educație pentru sănătate" în parteneriat cu Inspectoratul Școlar Județean Brașov, demarat în luna octombrie 2016, cuprinde activități destinate copiilor din clasele primare și gimnaziale. În perioada oct-dec 2016, în parteneriat cu Colgate România, au fost desfășurate peste **150 de ore** de educație în igiena orală pentru clasele pregătitoare – IV. Au participat la acest proiect 29 școli din județ, având ca beneficiari **7.700 de elevi** (3.000 urban și 4.700 rural). 26 cadre didactice au fost implicate în proiect și 17 voluntari ai Crucii Roșii Brașov.

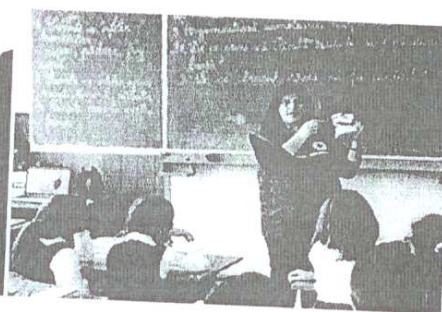



2. **Campanie de Donare de sânge** desfășurată în municipiul Brașov cu ocazia Zilei Mondiale a Donării de sânge voluntare și nerenumerate. Cu această ocazie cetățenii au fost informați despre cât de important este să donăm sânge atât pentru noi, cât mai ales pentru cei pe care îi putem salva.

3. **Campanie de măsurare a tensiunii** în 01.10.2016 cu ocazia Zilei Internaționale a Persoanelor Vârstnice în parteneriat cu Direcția de Servicii Sociale Brașov. La activitate au participat 4 voluntari care au măsurat tensiunea vârstnicilor în parcul "Someș" din Brașov.

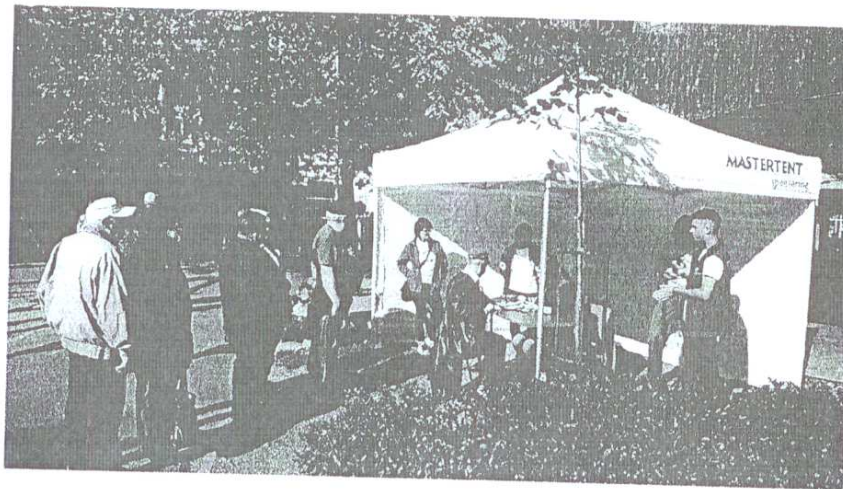

4. **Cursuri prim ajutor**

a) **Gratuite.** În anul 2016 am fost instruite peste 410 persoane în cadrul cursurilor gratuite de acordare a primului ajutor.

- 23 de cadre didactice, coordonatoare a echipajelor participante la concursul "Sanitarii pricepuți".

- 30 de beneficiari ai proiectului RO2014_C4_53 "SSV - Serviciul de sprijinire a victimelor"

- În cadrul programului "Școala Altfel voluntarii Crucii Roșii Brașov au desfășurat demo-uri de prim ajutor în 11 școli, beneficiari fiind peste 330 de elevi. În aceste activități au fost implicați 12 voluntari.

- În cadrul proiectului Academia Seniorilor derulat în colaborare cu Direcția de Servicii Sociale Brașov 26 persoane vârstnice din cadrul Centrului de socializare și petrecere a timpului liber au învățat cum să acorde prim ajutor premedical.

- În data de 10.11.2016, voluntarii Crucii Roșii Brașov au prezentat la Centrul Sfântul Stelian Ghimbav noțiuni de prim ajutor premedical la 10 copii din Centru. Doi voluntari au participat la această activitate.

b) **Contra Cost.** În anul 2016 au fost instruite 430 de persoane în acordarea primului ajutor premedical din rândul angajatorilor și a persoanelor fizice interesate.

Voluntarii Crucii Roșii Brașov au susținut 5 sesiuni de instruire în acordarea primului ajutor premedical pentru un număr de 300 de copii participanți la Proiectul Tabăra Meseriașilor, desfășurat în Bran.



5. Demonstrații și exerciții de prim ajutor pentru pregătirea populației

- **Stagiu de pregătire a voluntarilor** pentru acordarea primului ajutor care au avut loc Plaiul Foi – Zărnești în perioada 18 – 19.06.2016 unde voluntarii au pus în practică cunoștințele legate de primul ajutor și s-au bucurat de jocuri inedite de teambuilding.

- Sub sloganul "Ajută-mă să cresc", voluntarii Crucii Rosii Filiala Brașov în parteneriat cu Centrul de Prevenire Evaluare și Consiliere Antidrog am serbat **1 Iunie ziua copiilor și Ziua Mondială fără tutun**. S-au organizat ateliere creative (desen pe asfalt, confecționat insigne, desenat, prim ajutor și tombolă) ce i-a stimulat pe copii să aleagă alternative sănătoase de petrecere a timpului liber. La activitate au participat 400 de copii, cadre didactice și 20 de voluntari.

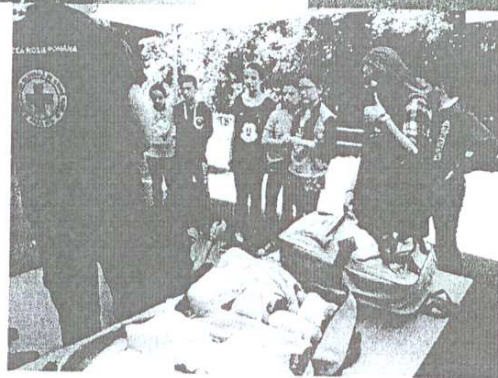
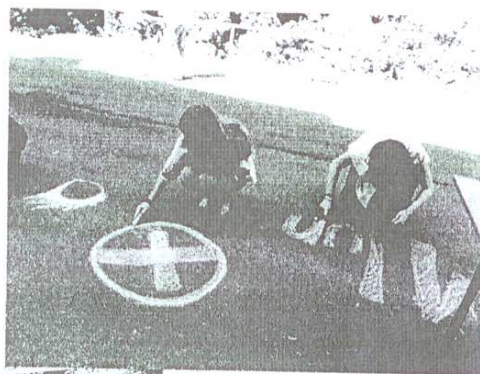

- În data de **4 iulie Ziua Mondială a Crucii Roșii** a avut loc în Piața Sfatului demonstrații de prim ajutor, punct de verificare a tensiunii pentru cetățenii orașului Brașov. 10 voluntari implicați.

- În data de 15.11.2016 voluntarii Crucii Roșii Brașov au desfășurat o demonstrație de prim ajutor pentru 30 angajații Decathlon Brașov. În activitate au fost implicați doi voluntari.

- În data de 29.11.2016 voluntarii Crucii Roșii Brașov au prezentat la Fundația „The Duke of Edinburgh International Award” demonstrație de prim ajutor cu participarea a 25 de reprezentanți ai fundației și doi voluntari ai Crucii Roșii Brașov.

- Organizarea concursului pentru educație pentru sănătate și prim ajutor „Sanitarii pricepuți”. La acest concurs s-au înscris 19 școli din județul Brașov, 23 cadre didactice au fost instruite și pregătite pentru concursul care se va desfășura în anul 2017, luna mai unde vor participa 114 de copii.



6. Asigurarea de puncte de prim ajutor la evenimente:

a) **Gratuit** - Crucea Roșie Filiala Brașov a asigurat punctele de prim ajutor, în perioada 3 - 4.09.2016, la competiția sportivă de alergare ce face parte din evenimentul Ziua Stejarului, în localitatea Mercheașua, împreună cu Asociația Carpaterra. La acest eveniment au fost implicați peste 30 de voluntari în organizarea maratonului și asigurarea a trei puncte de prim ajutor.

b) **Contra Cost**

- Crucea Roșie Brașov în parteneriat Nucleus Med (departamentul de ambulanță privată), a asigurat punctele de prim ajutor în cadrul evenimentului sportiv Cupa Națională Ciucaș Enduro Mountain Bike ediția a III-a, în perioada 08-09 iulie 2016, desfășurat în masivul Ciucaș. Fiind considerat un sport extrem, riscul de accidentare al concurenților a fost unul ridicat iar noi am asigurat asistența medicală pentru această competiție acordând primele îngrijiri medicale unui număr de 12 persoane.

- Crucea Roșie Brașov în parteneriat Nucleus Med (departamentul de ambulanță privată) în data de 06.10.2016 au asigurat un punct de prim ajutor la evenimentul sportiv Cupa Națională de judo juniori care a avut loc la Sala Sportului din Brașov.

- Crucea Roșie Brașov în parteneriat Nucleus Med (departamentul de ambulanță privată) în perioada 17 - 26 decembrie în cadrul evenimentului Șara Profi din Centrul Civic am asigura puncte de prim ajutor pentru cetățenii orașului Brașov, participanți la acest eveniment. La activitate au participat 15 voluntari și 3 cadre medicale.



7. **Activitate de verificare și evaluare a stării de sănătate a elevilor** școlii gimnaziale Hărman și a structurilor aferente. S-a urmărit depistarea afecțiunilor infecto-contagioase. În cadrul activității au fost implicați doi voluntari – cadre medicale și au fost controlați peste 300 de elevi. Nu s-au constatat probleme de sănătate majoră dar s-au oferit recomandări pentru investigații suplimentare prin medicul de familie la un număr de opt elevi.

8. Au fost organizate **Cursuri de igienă** contra cost pentru 100 de beneficiari.



III. Activități Umanitare

1. Proiectul Banca de alimente

Pe parcursul anului 2016 s-au colectat peste 2372,687 kg de alimente ce au fost distribuite la peste **270 beneficiari**. În cadrul acestui proiect am colaborat cu **10 fundații și asociații** (Parohia Ortodoxă Sfânta Treime, Parohia Ortodoxă Săcele - Gârcini, Biserica Evanghelică Lutherană din România, Parohia Ortodoxă Târlungeni, Asociația Nevăzătorilor din România Filiala Brașov, Asociația Caritas Metropolitan Greco- Catholică Blaj- Centrul de Servicii de Îngrijire la Domiciliu Brașov, Fundația Bucuria Darului, Asociația Copii de Cristal și Școala generală Târlungeni).

Au fost implicați peste 50 de voluntari.

În perioada noiembrie – decembrie 2016 au fost realizată o campanie de promovare proiectului Banca de alimente la partenerul cel mai important al Băncii de alimente Carrefour. Astfel 50 de voluntari ai Crucii Roșii Brașov în fiecare week-end din luna noiembrie și decembrie au promovat proiectul în rândul clienților pe parcursul întregii zile.



2. În colaborare cu **Deichman** au fost colectate și distribuite pe parcursul anului 2016 - 668 bucăți încălțăminte în valoare de 54.500 lei. Beneficiarii acestui program umanitar au fost beneficiarii Crucii Roșii Brașov și ai colaboratorilor (Fundația Agapedia, Bucuria Darului și Centrul de Realitare de la Târlungeni).

3. În mai 2016 peste 20 de voluntari s-au implicat în **campania "Împarte zâmbete"**, în cadrul căreia au fost achiziționate materiale de vopsit și paleți de lemn. S-au realizat picturi pe zidurile externe din curtea grădiniței din Târlungeni. La această activitate au participat 20 de voluntari.



4. În perioada august – septembrie a fost realizată o **campanie de donare de mere** provenite de la Asociația Pomicolă Itești SRL Bacău. **20.796 kg de mere** au fost donate către:

- Direcția Generală de Asistență Socială și Protecția Copilului Brașov (CANAAN Mărcăia, Complexul de Servicii Timiș, Centrul de Plasament „Casa Ioana” Rupea, Complexul de Servicii Hărman, Complexul de Servicii Piatra Craiului, Complexul de Servicii Victoria, Complexul de Servicii Făgăraș, Complexul de Servicii Târlungeni, Complexul de Reabilitare Școlară Brădet, Complexul de Servicii Măgura Codlea, Centrul „Sfântul Stelian” Ghimbav, Complexul de Servicii Dacia, Complexul de Servicii Săcele);

- Spitalul de Pneumoftiziologie Brașov

- Asociația Comunitară pentru Viață, Brașov

- Direcția de Servicii Sociale Brașov - pentru persoanele vârstnice beneficiare ale Centrului de zi de socializare și petrecere a timpului liber și Căminul pentru Persoane Vârstnice

- Fundația Bucuria Darului Brașov

- Asociația Diaconia Ajutor Internațional Brașov.

5. În data de 15 octombrie este marcată în toată lumea **„Ziua Internațională a Bastonului Alb”**. Cu această ocazie a fost demarată o campanie de informare a comunității, care s-a adresat în special conducătorilor auto, dar și altor participanți la traficul rutier, despre dreptul persoanelor lipsite total sau parțial de vedere de a circula în deplină siguranță în spațiul public și necesitatea acordării unei atenții speciale pietonilor nevăzători. În acest sens, voluntarii Crucii Roșii Brașov împreună cu Asociația Nevăzătorilor din România, au împărțit pliante informative participanților la trafic aflați în transit prin zona Modarom și au explicat celor interesați semnificația bastonului alb și a semnalelor făcute cu ajutorul acestuia.

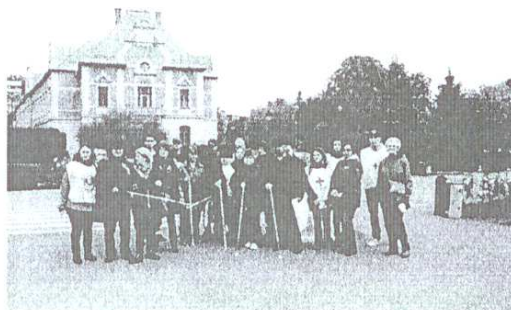



6. În perioada octombrie - decembrie 2016 Auchan România a susținut **Campania „Mobilizatron – Program de susținere a comunităților”** în magazinele sale din țară și din București. Umanitatea a fost cauza Crucii Roșii Române în cadrul acestei campanii care, a câștigat prin votul cumpărătorilor, posibilitatea implementării proiectului la Brașov. În cadrul acestui proiect am achiziționat și distribuit **275 pachete alimentare de bază** (ulei, zahăr, mălai, făină, paste făinoase, bulion, conserve de carne și pește), 275 pachete dulciuri și 275 pachete igienă (săpun, pastă și periuță de dinți, detergent, șampon, gel de duș) la 275 de copii și persoane vârstnice afectate de sărăcie care au primit trei pachete fiecare (pachet alimentar, pachet dulciuri și pachet igienă). Angajații CRR și 25 voluntarii ai Crucii Roșii Brașov au realizat anchete sociale în colaborare cu asistenții sociali ai organizațiilor și instituțiilor cu care s-a colaborat. Angajații Auchan Brașov au participat alături de voluntarii CRR la distribuirea pachetelor.



7. Pe parcursul anului membrii Crucii Roșii Brașov au **donat haine, rechizite și jucării** care au fost distribuite cu ajutorul voluntarilor la: Grădinița Târlungeni; Scoala din Hărman; Scoala gimnazială Recea; Școala gimnazială Lisa; Complexul de Servicii Târlungeni; Grădinița Cutuș.

8. Participarea cu voluntari, alimente și puncte de prim ajutor la **Masa caldă oferită persoanelor defavorizate** în luna mai și decembrie 2016. La activitate au participat peste 20 voluntari.

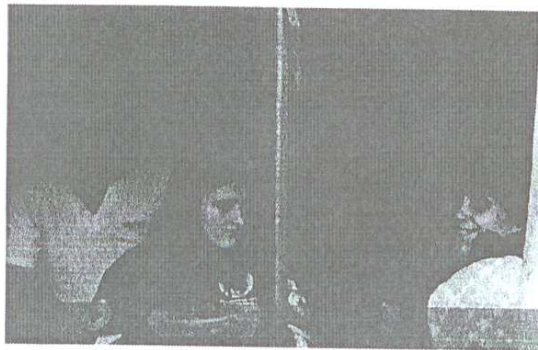

9. Organizarea proiectului „Moș Crăciun de închiriat” la unitățile școlare și firmele din Brașov. Cu ocazia aceasta s-au strâns peste 4.000 de lei, bani folosiți în susținerea Stagiului de pregătire în caz de dezastre și prim ajutor la care au participat 26 de voluntari.

IV. Proiecte cu finanțare europeană

1. SSV – Serviciul de sprijinire a victimelor

În perioada 04.03.2015 – 30.04.2016 Crucea Roșie Brașov în parteneriat cu Inspectoratul de Poliție al Județului Brașov a implementat în județul Brașov proiectul SSV – Serviciul de sprijinire a victimelor.

Obiectivul proiectului a fost prevenirea victimizării femeilor și copiilor din județul Brașov, prin campanii de informare și conștientizare și dezvoltarea serviciului de sprijinire a victimelor din județul Brașov, în vederea depășirii perioadei postvictimizare și consolidarea efectelor pozitive precum și prevenirea unor noi răspunsuri emoționale neadekvate, prin dezvoltarea capacităților de autoprotecție. Proiectul a fost finanțat prin granturile SEE 2009 – 2014, în cadrul Fondului ONG România componenta Serviciii sociale și de bază. Proiectul a fost implementat cu succes, fiind acceptat la plată fără nici un fel de corecție financiară, iar SSV fiind operațional în continuare.

2. Depunerea proiectului „Învățăm, ne distrăm, promovăm”, în cadrul Programului Operațional Capital Uman 2014 - 2020, Axa prioritară 6, Prioritatea de investiție 10i, apel de proiecte POCU/74/6/18/18/Operațiune compozită OS. 6.2, 6.3, 6.4, 6.6. Parteneri în proiect: Primăria comunei Recea, Primăria comunei Lisa, școala gimnazială Recea și școala gimnazială Lisa. Proiectul urmărește prevenirea abandonul școlar în cele două localități partenere prin implementarea unor programe alternative de educare și atragere a copiilor.

V. Dezvoltare organizațională

În anul 2016 activitatea Crucii Roșii Brașov a fost susținută de 2 angajați cu normă întreagă (director și responsabil programe de formare) și 2 angajați cu jumătate de normă (1 lucrător de tineret și 1 asistent social). Activitatea de contabilitate este externalizată.

La 31.12.2016 SNCRR Brașov avea în baza de date 389 de membri de Cruce Roșie și 187 voluntari, dintre care 182 voluntari tineri (sub 35 de ani).



Ca subfiliale de Cruce Roșie în județul Brașov sunt două: la Victoria (34 membri) și Hărman, înființată anul trecut, dar foarte activă și motivată (32 membri).

Director
Raluca Cătălina Buzea





OFERTA CURSURI

Societatea Națională de Cruce Roșie din România, filiala Brașov organizează prin Unitatea Protejată HELP+ED, pe care o deține, cursuri de calificare profesională continuă.

Programele noastre de formare sunt susținute de formatori specializați și sunt organizate pe baza unor programe analitice și a manualelor specifice/ suporturilor de curs. Se folosesc materiale didactice și echipamente moderne pentru a facilita însușirea cunoștințelor. Tehnicile de predare sunt adaptate psihologiei adulților.

Oferta noastră de cursuri cuprinde:

1. Comportament agresiv - evaluare și intervenție – 30 de ore, costul cursului este de 300 lei/persoană,

La finalul cursului se acordă un certificat de participare eliberat Colegiul Național al Asistenților Sociali din România și 3 credite.

Conținutul cursului :

1. Personalitatea între normal și patologic
2. Abordarea comportamentului agresiv al beneficiarilor serviciilor psihosociale în contextul relației profesionale
3. Inteligența emoțională și comunicarea asertivă – soluții în abordarea comportamentului agresiv

2. Comunicarea eficientă în relația cu beneficiarul - 30 de ore, costul cursului este de 300 lei/persoană .

La finalul cursului se acordă un certificat de participare eliberat Colegiul Național al Asistenților Sociali din România și 3 credite .

Conținutul cursului :

1. Comunicarea prezentare generală.
2. Comunicarea umană de tip verbal și comunicare orală
3. Abilitatea de a comunica ,tehnicile de comunicare
4. Comunicarea cu beneficiarul de servicii sociale – caracteristici specifice
5. Strategii pentru îmbunătățirea comunicării verbale

3. Managementul de caz - noi abordări și tendințe – 30 de ore, costul cursului este de 300 lei/persoană .

La finalul cursului se acordă un certificat de participare eliberat Colegiul Național al Asistenților Sociali din România și 3 credite.

Conținutul cursului :

1. Managementul de caz în asistența socială
2. Administrarea managementului de caz în cadrul activității asistentului social
3. Evaluarea și intervenția în asistența socială
4. Monitorizarea în asistența socială a cazului
5. Mecanismul de referire a cazului în sistemul de servicii sociale
6. Instrumentarea dosarelor beneficiarilor în cadrul managementului de caz
7. Supervizarea profesională în asistența socială

4. Managementul serviciilor sociale – noi perspective teoretice și practice 30 de ore, costul cursului este de 300 lei/persoană

La finalul cursului se acordă un certificat de participare eliberat Colegiul Național al Asistenților Sociali din România și 3 credite.

Conținutul cursului :

1. Cadrul general de furnizare a serviciilor sociale (concepte de bază, legislație, instituții, tipologii)
2. Echipa pluridisciplinară și rolul ei în eficientizarea intervențiilor sociale
3. Eficientizarea relaționării cu beneficiarii
4. Planificarea serviciilor sociale, evaluarea nevoilor de servicii
5. Managementul serviciilor de îngrijire
6. Asigurarea calității în serviciile sociale

5. Managementul stresului ocupațional și motivația în muncă 30 de ore, costul cursului este de 300 lei/persoană

La finalul cursului se acordă un certificat de participare eliberat Colegiul Național al Asistenților Sociali din România și 3 credite

Conținutul cursului :

1. Managementul stresului ocupațional

Stresul și oboseala profesională

Stres și performanță

Stres și decizie

Stres și conducere

Principalele efecte ale stresului

Măsuri de reducere a stresului

2. Motivația în muncă

Natura motivelor

Complexitatea fenomenelor motivaționale

Politici motivaționale

Teorii ale motivației - teorii clasice și teorii modern

Procesul motivării în muncă

6. Curs de formare - specializare "Asistent personal al persoanei cu handicap grav".

Cursul de specializare "Asistent personal al persoanei cu handicap grav" cod COR 532203 are o durată de **120 ore** (40 ore teorie și 80 ore practică) și costă **400 lei/persoană**. O grupă de formare cuprinde între **25 și 28 de persoane**.

La finalul cursului se acordă diplomă eliberată de Ministerul Muncii Solidarității Sociale și Familiei și Ministerul Educației și Cercetării și recunoscută la nivel European.

Conținutul cursului:

- Planificarea în timp a activităților
- Perfecționarea continuă
- Lucrul în echipă multidisciplinară
- Acordarea îngrijirilor primare
- Asigurarea alimentației și hrănirii beneficiarului
- Adaptarea mediului la nevoile beneficiarului
- Supravegherea stării de sănătate a beneficiarului
- Comunicarea dintre asistentul personal și persoana cu handicap
- Asistarea activității și participării persoanei cu handicap în familie și comunitate

7. Cursul de calificare pentru ocupația de infirmieră (Cod COR 5132.2.1), curs acreditat CNFPA, are o durată de 6 luni (720 ore – 240 ore de teorie și 480 ore de practică) și costă 600 lei/ persoană. O grupă de formare cuprinde între 25 și 28 de persoane.

La finalul cursului se acordă diplomă eliberată de Ministerul Muncii Solidarității Sociale și Familiei și Ministerul Educației și Cercetării și recunoscută la nivel European.

Conținutul cursului:

- Planificarea propriei activități
- Perfecționarea continuă
- Lucrul în echipă multidisciplinară
- Comunicarea interactivă
- Respectarea drepturilor persoanei îngrijite
- Supravegherea stării de sănătate a persoanei îngrijite
- Alimentarea și hidratarea persoanei îngrijite
- Igienizarea spațiului în care se află persoana
- Acordarea îngrijirilor specifice fecăriei persoane

8. Cursul "Noțiuni fundamentale de igienă" realizat în baza Avizului Ministerului Sănătății și Ministerului Educației și Cercetării, are o durată de 12 ore și costă 100 lei/persoană. O grupă de formare cuprinde 30 de persoane.

La finalul cursului se obține un certificat avizat de Direcția de Sănătate Publică Brașov.

Programele de instruire privind însușirea noțiunilor fundamentale de igienă cuprind:

- servicii de producție, depozitare, transport și comercializare a alimentelor, inclusiv alimentație publică și a colectivităților;
- servicii de curățenie în unități de asistență medicală, colectivități de copii și tineri, unități de cazare hoteluri, moteluri, cabane, etc;
- producția și distribuția apei potabile, inclusiv a apei potabile și îmbuteliate;
- servicii de îngrijire corporală (cosmetică, frizerie, coafură, manichiură, pedichiură, masaj etc.);
- servicii tip dezinsecție, dezinsecție, deratizare.

9. Cursul de acordare a primului ajutor organizat în baza Legii Crucii Roșii Române nr.139/1995 și a Legii 524/2005 art.11, lit.k , are o durată de **12 ore** (4zile x 3ore) și reprezintă modulul de bază în acordarea primului ajutor. Valabilitatea cursului este de 2 ani, după care se poate face o reîmprospătare și reevaluare a cunoștințelor (6 ore).

Taxa de participare este de **150 lei** de persoană. O grupă de formare cuprinde între 12 și 15 persoane.

La finalul cursului se va elibera un certificat recunoscut la nivel internațional. Fiecare cursant va primi un manual de acordare a primului ajutor.

Pentru orice detalii suplimentare vă stăm la dispoziție.
Crucea Roșie Brașov, telefon director 0762.218.957, telefon sediu 0268/475913,
email: crucearosie.brasov@gmail.com

Cu respect,

director Raluca Cătălina Buzea



Nr. 978 / 26.06.2017

Referat
privind aderarea Orașului Ghimbav la
Societatea Națională de Crucea Roșie din România filiala Brașov

Proiectul este elaborat în conformitate cu prevederile art. 17, art. 36, alin. 1, alin. 2 lit. d) și e), alin. 6, lit. a), pct. 2, 3 și 8, alin. 7, lit. a) și c) din Legea nr. 215/2001, cu modificările și completările ulterioare,

Compartimentul de specialitate al Consiliului Local Ghimbav, analizând Proiectul de hotărâre, având în vedere adresa Societății Naționale de Crucea Roșie din România, filiala Brașov emisă sub nr. 213/27.04.2017, văzând prevederile:

- art. 17, art. 36, alin. 1, alin. 2 lit. d) și e), alin. 6, lit. a), pct. 2, 3 și 8, alin. 7, lit. a) și c) din Legea nr. 215/2001, cu modificările și completările ulterioare, conform căroră:

„Consiliile locale pot hotărî asupra participării cu capital sau cu bunuri, în numele și în interesul colectivităților locale pe care le reprezintă, la înființarea, funcționarea și dezvoltarea unor organisme prestatoare de servicii publice și de utilitate publică de interes local sau județean, în condițiile legii.

„(1) Consiliul local are inițiativă și hotărăște, în condițiile legii, în toate problemele de interes local, cu excepția celor care sunt date prin lege în competența altor autorități publice, locale sau centrale.

(2) Consiliul local exercită următoarele categorii de atribuții:

- d) atribuții privind gestionarea serviciilor furnizate către cetățeni;
- e) atribuții privind cooperarea interinstituțională pe plan intern și extern.

În exercitarea atribuțiilor prevăzute la alin. (2) lit. d), consiliul local:

- a) asigură, potrivit competențelor sale și în condițiile legii, cadrul necesar pentru furnizarea serviciilor publice de interes local privind
 - serviciile sociale pentru protecția copilului, a persoanelor cu handicap, a persoanelor vârstnice, a familiei și a altor persoane sau grupuri aflate în nevoie socială;
 - sănătatea;
 - situațiile de urgență

(7) În exercitarea atribuțiilor prevăzute la alin. 2, lit. e) consiliul local

a) hotărăște, în condițiile legii, cooperarea sau asocierea cu persoane fizice române sau străine, în vederea finanțării și realizării în comun a unor acțiuni, lucrări, servicii sau proiecte de interes public local.”

c) hotărăște, în condițiile legii, cooperarea sau asocierea cu alte unități administrativ-teritoriale din țară sau din străinătate, precum și aderarea la asociații naționale și internaționale ale autorităților administrației publice locale, în vederea promovării unor interese comune.

supune Consiliului Local Ghimbav spre dezbateră și aprobare proiectul de hotărâre sus amintit.

C.j. Antonescu Alina Gabriela

